

Avnsøgaard

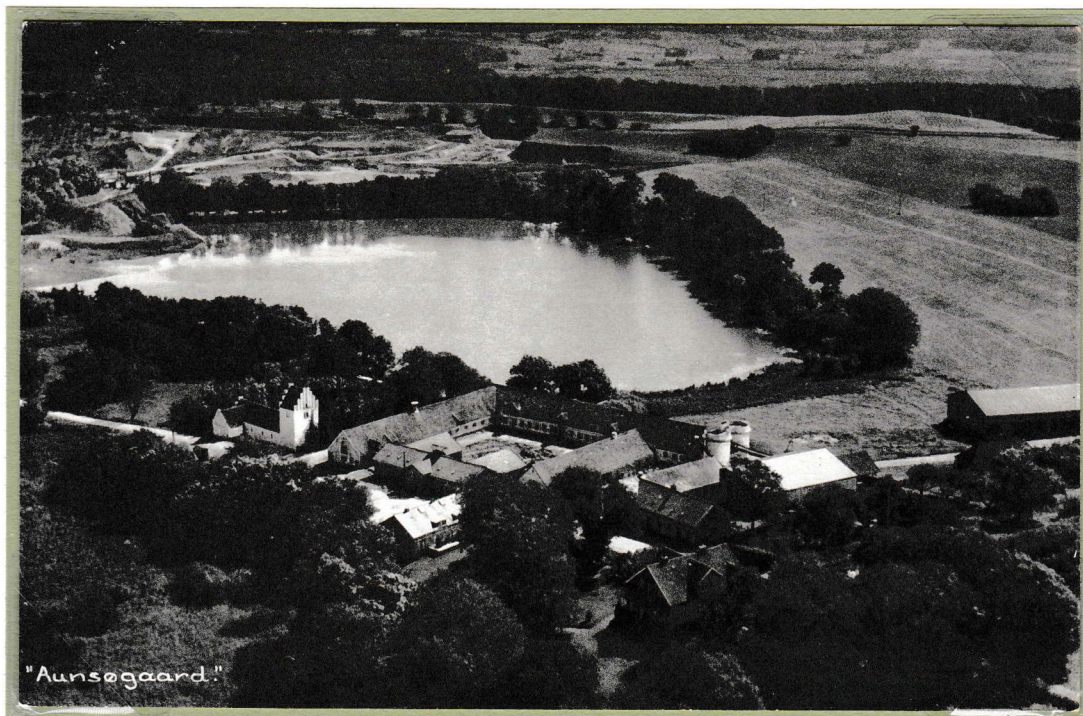

Avnsøgaard er den eneste helstøbte gård med kirkeanlæg, som der fandtes i den daværende Bjergsted Kommune. Men der findes mange andre rundt om i landet. Det var jo førhen en almindelig skik at bygge gård og kirke ved siden af hinanden. Man ser det helt tilbage til de første kirker, der opstod som gårdkirker i tiden omkring år 1000-1100. Avnsøgård var i middelalderen kongens jagtgård, og her opholdt han sig, når han var på jagt på Røsnæs. Gården bestod da af kirken og et ti bindinger langt og to loft højt hus. Efter 1588 forfalder gården, og derefter kom kongen kun sjældent på Avnsøgård. Fra 1751 tilhørte Avnsøgård godset Lerchenborg, med skiftende forpagtere, og først i 1923 blev Avnsøgaard købt fri igen af Thomas Junker.

Den gamle kirke blev lukket i 1934 på grund af fugtproblemer og har sidenhen været brugt til Avnsøspillene i perioden 1981-1997. I kirken blev der udført kalkmalerier omkring 1991. Malerierne er kopieret efter Isefjordværket udsmykning (1460-1480) af hvælvet i Bregninge Kirkes sakristi. Det er konservatorskolen, der har opført malerierne. Farverne ligner de oprindelige fra Middelalderen. Kirken har været anvendt til spillefilmen "Grev Axel" i 2001. Der har endvidere været koncerter Grundlovsdag og gudstjenester i august i nyere tid.

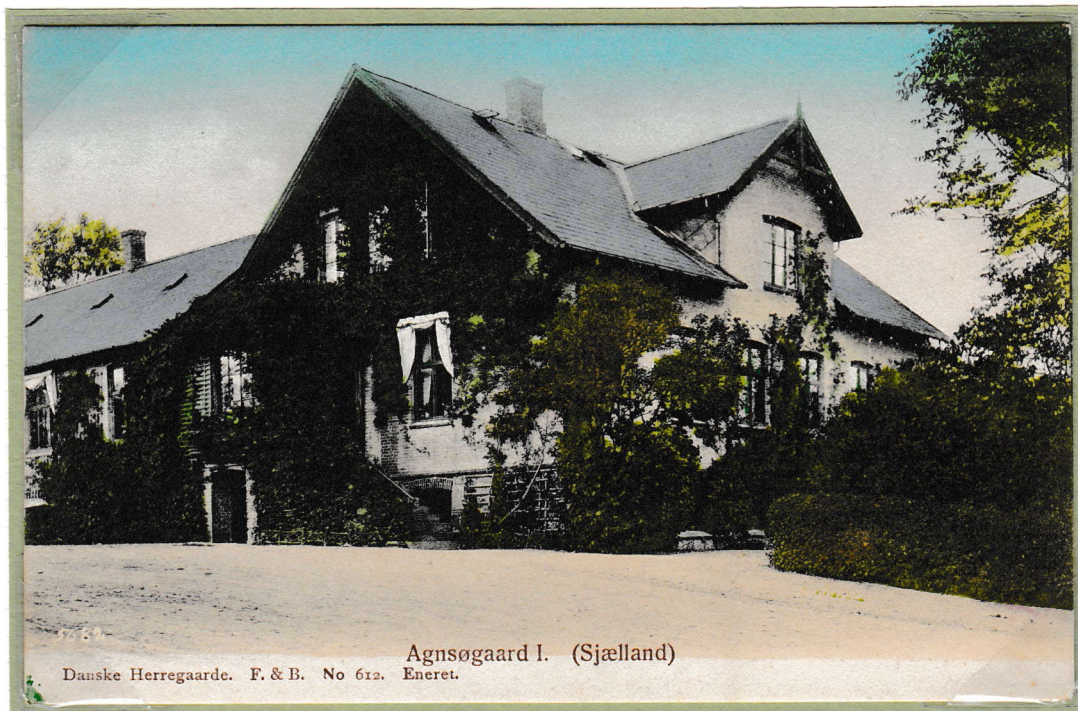

Agnsøgaard I. (Sjælland)
Danske Herregaarde. F. & B. No 612. Eneret.

Den nye hovedbygning blev opført i 1872. Den er sidenhen blevet revet ned. Brevkortene er fra ca. 1907.

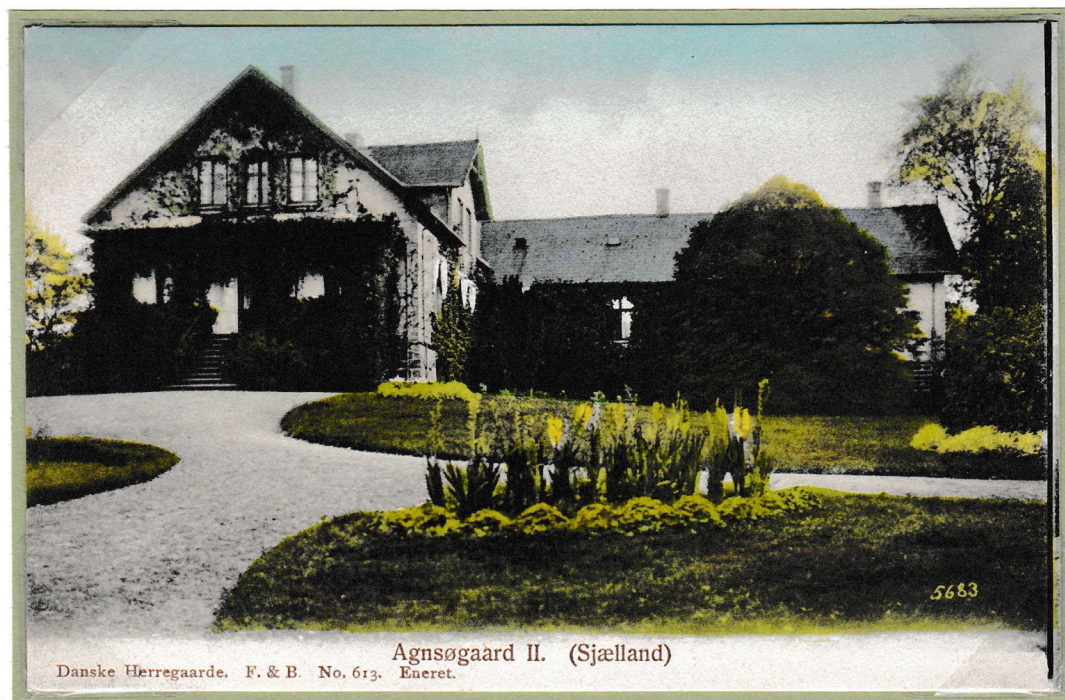

Agnsøgaard II. (Sjælland)
Danske Herregaarde. F. & B. No. 613. Eneret.

5683



BREV-KORT.

(Paa denne Side skrives kun Adressen.)



Til *Jainulhausa*

Jø. Kammersejerskas Lillende.

Auningsgaard

ps Sønderho H.



Fra

Anna Jensen

Auningsgaard

ps Sønderho H.



Den øverste forsendelse på den forrige side er sendt til Høivelbaarne Hr. Kammerjunker Tillisch, Aunsøgaard pr. Svebølle St. Afgangstemplet på Slagelse JB. den 1.5.1896 med lapidar IIIa (23.2.1888-20.7.1900) og modtagestemplet (se bagsiden) i Svebølle den 2.5.1896 med brotype Ia.

Tillisch blev født 20.7.1841 i Aabenraa, og han døde 27.12.1900 på Sindsygehospitalet i Middelfart. Han er begravet 7.1.1901 i Aunsø Kirke. Han var kammerjunker, herredsfoged, forpagter af Aunsøgaard. Den nederste forsendelse på den forrige side er sendt til Anna Junker, Aunsøgaard, Svebølle St. fra hendes mor i Odense. Portoet på 20 øre var betaling for landsporto i vægtklassen 0-50 g. (1.3.1921-31.12.1927) Da der ikke var sat frimærker på ved afsendelsen, skulle der sættes 2 x 20 øre på ved ankomsten. Afgangstemplet med Odense 1 den 29.1.1925 og modtagestemplet i Svebølle den 31.1.1925 med brotype IIIb-1.

Den nederste forsendelse på denne side er sendt til Fru Anna Junker Aunsøgaard pr. Svebølle, Sjælland, Danmark. Forsendelsen er afgangstemplet Torneå, Finland den 29.2.1944. Åbnet af finsk og dansk censor.

Anna Junker blev gift i 1922 med Thomas Junker. Godsejer af Aunsøgaard 1923-1962. De fik sønnen Ole Junker. Godsejer af Aunsøgaard 1962-1996, og han var borgmester i daværende Bjergsted Kommune.



Der er flere skærvefabrikker på egnen, men kun en stenplads. Før udnyttelsen af de mægtige stenmasser, som istiden har efterladt her, lå det store areal hen, som en slags overdrev. Avnsøgaards stenplads er et højdrag på ca. 30 tdr. land, der i daglig tale kaldes "Ringholm". I 1884 fik entreprenør Petersen fra Holbæk koncession på udnyttelsen af stenmasserne. Da egnen ikke kunne dække behovet for arbejdskraft, strømmede folk til fra alle kanter. På stenmassen var daglønnen 25 øre i timen, det svarede til 2,50 kr. om dagen, og det var det dobbelte af, hvad man kunne tjene på herregårdene. Det var stærke og robuste folk, der kunne klarre hårdt fysisk arbejde. Det var tiden for de store anlæggelser af jernbaner, og i tusindvis af vognladninger skærver blev leveret til Statsbanerne. Ringholm har nu skiftet karakter. Hvor der før lå sten, er der nu plantet skov.

